甘肃日报

GANSU RIBAO

2026年6月 14 星期日 丙午年四月廿九 第28107期 今日4版

新甘肃客户端

中共甘肃省委机关报 甘肃日报社出版 国内统一连续出版物号:CN 62-0001 代号:53-1

胡昌升在全省预防治理未成年人违法犯罪工作推进会上强调

牢固树立和践行正确政绩观 以仁爱之心呵护未成年人健康成长

石谋军主持

本报兰州讯(新甘肃·甘肃日报记者**范海瑞**)全省预防治理未成年人违法犯罪工作推进会6月12日在兰州召开,省委书记、省人大常委会主任胡昌升出席并讲话。他强调,要以习近平新时代中国特色社会主义思想为指导,深入学习贯彻习近平总书记关于未成年人保护工作的重要论述,全面贯彻落实习近平总书记视察甘肃重要讲话重要指示精神,牢固树立和践行正确政绩观,坚持和发展新时代"枫桥经验",深入推进主动创稳,全力推动预防治理未成年人违法犯罪工作走深走实,以仁爱之心呵护未成年人健康成长,以关爱之情点亮每一个家庭的希望之光,为建设更高水平平安甘肃、和谐甘肃作出更大贡献。

省委副书记石谋军主持会议。省领导雷东生、刘长根、张永霞、张晓强、胡焯、王旭、刘仲奎、何莉、沈泂出席。

胡昌升在讲话中指出,习近平总书记高度重视未成年人健康成长,发表了一系列重要讲话,作出了一系列重要指示,为我们指明了努力方向、提供了根本遵循。预防治理未成年人违法犯罪是主动创稳的重要抓手,做实预防治理未成年人违法犯罪工作事关千千万万家庭平安幸福和全省社会和谐稳定。全省各级各方面要深入学习贯彻习近平总书记关于未成年人保护工作的重要论述,以"功成不必在我"的胸襟、"功成必定有我"的担当,久久为功、常抓不懈预防治理未成年人违法犯罪工作,形成全社会共同呵护未成年人健康成长的良好环境。

胡昌升强调,育人重在正本,护苗贵在防偏。要深化教育引导推进源头预防,落实立德树人根本任务,推进家校社协同育人,加强未成年人思想道德教育。要广泛开展志愿服务、理论宣讲、入户走访等丰富多彩的实践教学活动,推动思想小课堂与社会大课堂深度融合,引导未成年人树立正确的世界观、人生观、价值观。要认真落实法治教育机制,全面做实法治宣传教育和安全教育,引导未成年人严守法律底线,提升自我防范意识和能力。要全周期加强关爱关怀,当好孩子们的"爱心爷爷奶奶""爱心爸爸妈妈",帮助未成年人养成良好行为习惯,保障未成年人身心健康。要完善心理健康预警机制,全覆盖开展心理健康筛查和评估,建立青少年服务平台协调联动机制。要深入实施中小学"家访进万家"行动,落实学校领导带头家访、班主任定期家访和家长接待日等制度,及时发现和解决苗头性问题。要切实净化网络环境,健全未成年人网络维权、公益诉讼等司法保护机制,坚决整治损害未成年人身心健康和合法权益的网络乱象。

胡昌升强调,要构建权责清晰、运转顺畅、务实管用的制度体系,推动预防治理未成年人违法犯罪工作向长效治理转变。要不断健全协作机制,统筹抓好风险预警、案件办理、帮教矫治等工作,建立健全问题线索发现报告制度,实现风险隐患快速稳妥处置。要不断健全调度机制,查找治理短板弱项,明确靶向整治重点,分析研判难点堵点问题,研究制定有针对性的工作措施。要不断健全处置机制,完善全流程处置规范,积极回应人民群众关切,全力守护未成年人健康成长。

兰州市、凉州区、武都区花池中学主要负责同志先后作了交流发言。

会议以视频形式开至县一级。

抓住国家发展和安全战略的牛鼻子

——践行习近平总书记重要论述深入实施能源安全新战略观察

新华社记者 王悦阳 王劲玉 张海磊

能源安全是关系国家经济社会发展的全局性、战略性问题。

"抓住能源就抓住了国家发展和安全战略的牛鼻子",2014年6月13日,习近平总书记主持召开中央财经领导小组第六次会议,提出"四个革命、一个合作"能源安全新战略,为新时代能源发展指明前进方向、提供根本遵循。

新时代新征程上,沿着习近平总书记指引的方向,我国加快构建清洁低碳安全高效的新型能源体系,推动能源供应链韧性和安全水平不断提升,正在走出一条符合中国国情、顺应全球发展大势、适应时代要求的能源高质量发展之路,为加快建设能源强国创造有利条件、夯实长远根基。

强化战略引领 夯实能源安全根基

5月27日,我国渤海亿吨级油田垦利10—2油田群一期项目全面投产,油田原油日产量超2800吨,探明地质储量超1亿吨,是我国海上最大规模浅层岩性油田。

加快油气增储上产步伐,持续筑牢能源战略安全底线。

当前,美以伊冲突已持续百余日,全球能源贸易秩序遇到严峻挑战,我国能源供应平稳有序,经济发展彰显韧性与底气。

进入新时代,我国已成为世界上最大的能源生产国和能源消费国,面临从"能源大国"向"能源强国"转变的迫切需要。

2014年6月13日,在中央财经领导小组第六次会议上,习近平总书记强调:"面对能源供需格局新变化、国际能源发展新趋势,保障国家能源安全,必须推动能源生产和消费革命。"

这次会议上,习近平总书记创造性提出推动能源消费革命、能源供给革命、能源技术革命、能源体制革命、全方位加强国际合作的"四个革命、一个合作"能源安全新战略,引领我国能源发展开创新局面。

高瞻远瞩的科学谋划,为我国走好中国特色能源发展新道路提供清晰指引。

推动能源消费革命,抑制不合理能源消费——

通过实施能耗双控制度,构建立体化节能管理体系,创新市场化节能方式,推动重点领域节能提效,培育绿色能源消费新模式,能源节约和消费结构优化成效显著。

2012年至2025年,我国以年均约3%的能源消费增速支撑了年均约6%的经济增长,能耗强度累计下降超过27%。

推动能源供给革命,建立多元供应体系——

大力推进化石能源清洁高效利用,提升油气勘探开发力度,推动油气增储上产,健全能源储运和调峰应急体系,能源供应的质量和安全保障能力不断提升。

"十四五"期间,我国能源自给率稳定在80%以上,能源消费增量90%以上由国内自主保障。

推动能源技术革命,带动产业升级——

构建起绿色能源技术创新体系,推动人工智能技术等与能源清洁高效开发利用技术的融合创新,大力发展智慧能源技术,能源产业链加快迈向高端化、智能化、绿色化。

从一批"全球最大""全球首座"能源工程建成投运,到智能微电网、虚拟电厂等新模式新业态蓬勃发展,能源科技创新不断实现新突破。

推动能源体制革命,打通能源发展快车道——

持续完善能源法治体系,深化能源重点领域和关键环节改革,着力破除制约能源高质量发展的体制机制障碍……一系列举措加快能源市场建设,能源治理效能持续提升。

如今,能源法已颁布施行,"管住中间、放开两头"的能源体制架构基本确立,全国统一电力市场初步建成,能源价格机制不断完善。

全方位加强国际合作,实现开放条件下能源安全——

持续扩大能源领域高水平对外开放,稳步推动共建"一带一路"绿色能源合作,积极参与全球能源治理,为共同推动可持续发展、助力构建人类命运共同体贡献中国力量。

"十五五"时期是加快经济社会发展全面绿色转型的关键期,也是实现碳达峰目标的决胜期。

国家能源局负责人介绍,将深入践行"四个革命、一个合作"能源安全新战略,更好统筹发展和安全,兼顾当前和长远,到2030年初步建成新型能源体系,为能源强国建设夯实基础,支撑基本实现社会主义现代化取得决定性进展。

推动能源转型 增强绿色发展动能

清晨,四川成都市龙泉驿区的加氢站,满载工业零部件的氢燃料电池卡车陆续前来加氢,它们的目的地是数百公里外的重庆。

"成渝氢走廊"于2021年贯通并持续提质扩容,目前川渝两地共建加氢站41座、推广氢燃料电池车超2000辆。(转3版)

我省发布2026年第3号总林长令

本报兰州讯(新甘肃·甘肃日报记者**徐俊勇**)近日,我省发布2026年第3号总林长令,印发《甘肃省林长巡林工作管理办法(试行)》(以下简称《办法》)。《办法》有效期两年,明确"谁来巡、巡什么、怎么巡"。对各级林长巡林频次实行分级量化管理,省级总林长、林长每年不少于1次;市、县级每半年不少于1次;乡级每季度不少于1次;村级每月不少于1次。

《办法》要求,各级林长应通过现场巡查、调研指导、暗访抽查等方式,掌握林草资源保护发展现状,排查风险隐患。在森林防火关键期及农事、祭祀用火高峰时段,乡、村级林长要加密巡林频次,严防各类安全事故发生。

针对不同层级林长,《办法》明确了差异化任务。县级及以上林长需重点调研生态保护修复、防沙治沙、集体林权改革等工作,督查"三北"工程、"绿满陇原"行动等重点生态工程项目推进成效,走访一线工作人员,帮助解决实际问题,并对跨区域重大问题进行分层级统筹推进。

乡、村级林长负责古树名木、野生动植物等日常管护,排查森林草原火灾、林业有害生物等风险隐患,及时劝阻非法占用林草地、非法采伐林木、在禁牧和草畜平衡区内违规放牧、滥捕滥猎野生动物、非法采集野生植物等破坏林草资源的行为,对劝阻无效、情节严重的,报送相关部门依法依规处置。

为保障巡林实效,《办法》要求县级及以上林草主管部门建立健全服务保障机制,每年向同级林长报送责任区域林草资源清单,梳理形成问题清单,以提示单形式适时提请同级林长开展巡林工作,并对巡林过程中发现的问题实行台账化管理,确保问题整改到位。

为进一步压实省属国有林业单位巡林工作责任,同步将省属国有林业单位纳入巡林范围,要求其与地方各级林长加强沟通协作,实行"地方+省属国有林业单位"双林长责任体系,确保辖区林草资源管护全覆盖。

2026年文化和自然遗产日

让文化瑰宝愈发光彩夺目

● 甘肃主会场活动在张掖举行 ● 非遗宣传展示系列活动启幕

本报张掖6月13日讯(新甘肃·甘肃日报记者**刘强**)今天是2026年文化和自然遗产日,2026年文化和自然遗产日甘肃主会场活动暨"保护文化遗产·我们在行动"宣传活动在张掖举行。

本次活动以"文物属于人民 服务人民"为主题,旨在集中展示全省文化遗产保护成果,动员全社会共同参与文化遗产保护传承,推动文物活起来、非遗火起来、文旅融起来。

活动现场举行了甘肃省文物考古研究所河西考古工作站揭牌仪式,标志着河西走廊地区考古研究迈入系统性、常态化新阶段,将为深化丝路文明探源、揭示河西历史文脉提供有力支撑。新书《张掖古迹》在活动现场同步发布,该书系统梳理了张掖境内文物的历史脉络与文化价值,是近年来张掖文物研究成果的重要集成。活动现场还公布了2026年甘肃文物新媒体传播精品推介项目,并启动全省"革命文物映初心"陇原长征故事微视频推介展播活动。同时,"张掖故城——黑水国墓群考古发掘成果展"也在活动中开幕,集中展示近年来黑水国遗址考古发掘的最新成果,出土文物首次与公众见面。

本报白银6月13日讯(新甘肃·甘肃日报记者**夏丹丹**)今天上午,甘肃省2026年文化和自然遗产日非遗宣传展示主会场系列活动,在白银市靖远县文化产业中心启幕。活动以"非遗,让生活更美好"为主题,由省文化和旅游厅与白银市委、市政府共同主办,将持续至6月16日。

本次活动汇聚全省非遗资源,打造集成果展示、非遗购物、活态展演、学术交流、文旅融合于一体的文化盛宴。现场,雕漆技艺、天水丝毯制作技艺、洮砚制作技艺等数十项国家级非遗代表性项目,与甘谷麻鞋、陇西刺绣、卓尼木雕等上百项省级非遗代表性项目集中亮相,全面呈现我省在非遗保护、传承、传播、利用方面的丰硕成果,彰显14个市州非遗鲜明的地域特色与文化价值。

甘肃是非遗资源大省。截至目前,花儿、环县道情皮影戏、格萨(斯)尔3个项目入选联合国教科文组织人类非物质文化遗产代表作名录;拥有国家级非遗代表性项目83项、省级778项;认定国家级非遗代表性传承人84名、省级757名;建成省级文化生态保护区8家、省级及以上非遗工坊119家;临夏砖雕、保安族腰刀锻制技艺等15个国家级非遗代表性项目被列入第一批国家传统工艺振兴目录。

甘肃高考志愿填报辅助系统完成升级全面开放

关注2026高考

本报兰州讯(新甘肃·甘肃日报记者**苏家英**)我省已完成高考志愿填报辅助系统全面升级,6月12日起面向全省考生免费开放,持续提供服务至本年度高考正式志愿填报工作全部结束。考生访问甘肃省教育考试院网站,登录"甘肃省国家教育考试综合管理平台考生服务平台",选择"志愿填报辅助平台"即可使用。

据介绍,辅助系统此次升级紧扣考生实际需求,优化系统架构、交互界面与核心服务功能,实现与正式志愿填报系统的数据互通与无缝衔接。辅助系统能够结合考生高考成绩、全省位次、选科情况、专项资格及个人报考意愿,匹配本年度最新招生计划,智能比对历年院校专业组投档线、录取分数线、录取位次等权威数据,并严格核验考生报考资格及院校专业招生准入要求。考生可以在辅助系统内反复调整和完善志愿方案,确认无误后一键导入正式志愿填报系统,操作便捷、安全可靠。

升级后的辅助系统具有四项核心服务功能。一是全方位信息查询,考生不仅可以获取本年度全省招生计划的详细信息、历年投档录取数据等基础信息,还能够了解到新增专业就业分析、职业测评、行业发展前景等数据。二是精准填报匹配,支持考生依据高考分数、全省位次、目标专业、院校类型、地域范围等多重条件筛选院校专业,精准匹配契合个人报考意向和自身条件的志愿方案。三是志愿方案动态调整,辅助系统的收藏夹编辑功能与正式志愿填报系统完全一致,支持考生进行志愿增删、排序、批量收藏等全流程操作。四是智能志愿填报助手,辅助系统借助AI大模型技术,可以按"冲、稳、保"梯度为考生生成个性化志愿方案。

天水持续发力擦亮伏羲始祖文化品牌

2026(丙午)年公祭中华人文始祖伏羲大典

6月21日在天水举行

本报天水讯(新甘肃·甘肃日报记者**安东**)记者近日从天水市相关部门获悉,2026年天水市将从研究阐释、遗产保护、创新转化以及宣传推广等四个层面深化伏羲文化保护传承,持续擦亮伏羲始祖文化金字招牌,进一步凝聚海内外中华儿女血脉认同。

围绕筑牢伏羲文化学术根基,今年天水将整合现有专业研究平台资源,筹备设立伏羲文化基金会,联动国内重点高校、科研院所围绕伏羲创世文化、易学思想、龙文化等方向开展跨学科攻关,高质量举办年度伏羲文化论坛。

据了解,目前《中华伏羲文库》编纂出版正有序推进,伏羲文化文献数字数据库已建成投用,将实现各类古籍、文物资料线上开放共享;同时常态化开展伏羲文化进校园活动,以根脉文化厚植青少年文化自信。

在文化遗产保护方面,严格落实《天水市伏羲文化保护传承条例》及传承创新区建设规划,对标黄河国家文化公园建设要求,打造始祖文化传承示范片区。今年将加快推进大地湾国家考古遗址公园建设,实施伏羲庙古建筑数字化保护、馆藏文物修缮、智慧景区升级等项目,实现伏羲文化遗存沉浸式、数字化展陈。同时,完成第四次全国文物普查收尾,启动非物质文化遗产资源普查,推动太昊伏羲祭典等国家级非遗活态传承。

在文旅融合创新转化方面,2026年公祭伏羲大典、海峡两岸共祭伏羲典礼筹备工作正在加紧推进,今年还将探索拓展多地联动共祭机制,开放云祭祀渠道吸引全球华人同步参与寻根。此外,还将启动伏羲庙片区国家5A级旅游景区创建工作,优化寻根祭祖、非遗研学精品线路,做强"天水有礼"本土文创品牌,发展线上祭祖、数字展演等新型文旅业态,《寻根伏羲》大型纪录片预计年内播出,让始祖文化可感可知。

据介绍,今年,天水还将构建立体传播矩阵,做好公祭大典全球联动传播,联动伏羲庙、麦积山石窟两张世界级文化名片,做强"羲皇故里"核心标识,推动伏羲文化更广范围传播。

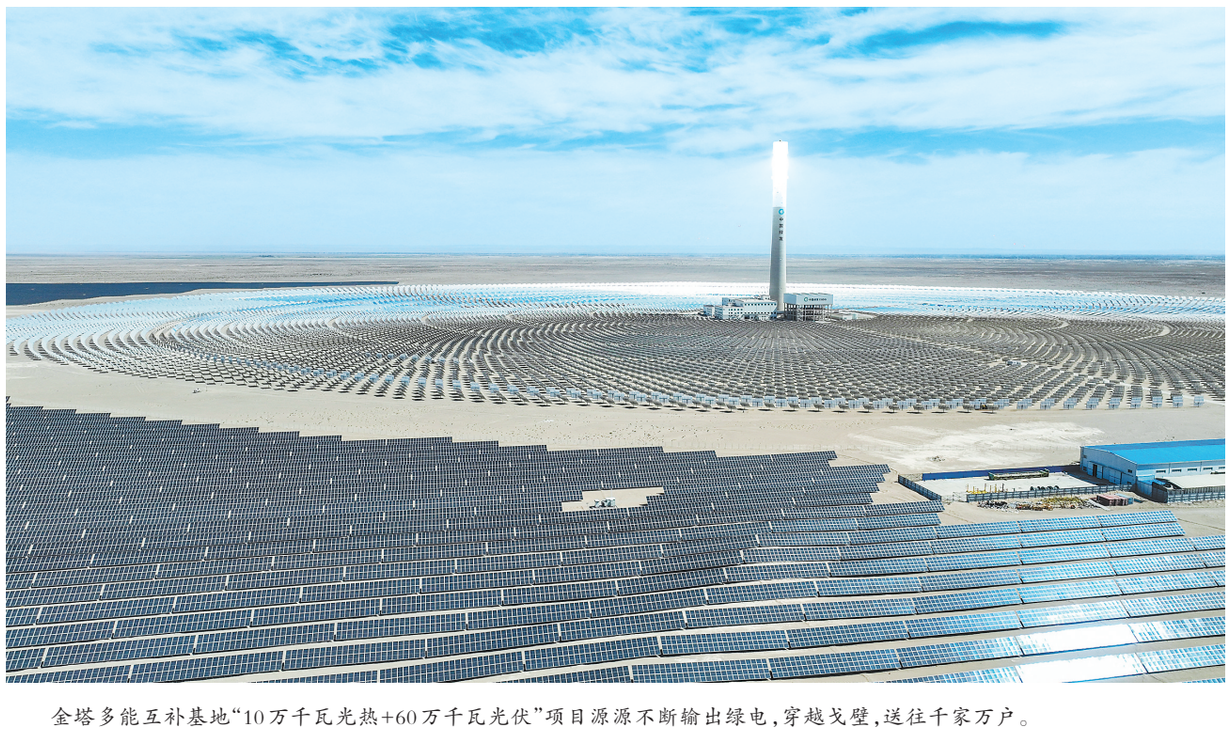

金塔多能互补基地"10万千瓦光热+60万千瓦光伏"项目源源不断输出绿电,穿越戈壁,送往千家万户。

新甘肃·甘肃日报通讯员 曹红祖