国务院印发《全面对接国际高标准经贸规则推进中国(上海)自由贸易试验区高水平制度型开放总体方案》

新华社北京12月7日电 国务院日前印发《全面对接国际高标准经贸规则推进中国(上海)自由贸易试验区高水平制度型开放总体方案》(以下简称《总体方案》)。《总体方案》以习近平新时代中国特色社会主义思想为指导,全面贯彻落实党的二十大精神,稳步扩大规则、规制、管理、标准等制度型开放,在上海自贸试验区规划范围内,率先构建与高标准经贸规则相衔接的制度体系和监管模式,打造国家制度型开放示范区,为全面深化改革和扩大开放探索新路径、积累新经验。

《总体方案》聚焦7个方面,提出80条措施。一是加快服务贸易扩大开放。推动金融、电信等重点领域高水平开放,提升跨境投融资便利化,支持跨国公司设立资金管理中心,提高电信业务服务质量,引领服务业制度型开放。二是提升货物贸易自由化便利化水平。优化完善进境修理货物、商用密码产品、医疗器械、葡萄酒等特定货物进口管理,试点实施简化境内检疫程序、扩大预裁定申请主体等便利化措施,着力构建科学、便利、高效的管理模式。三是率先实施高标准数字贸易规则。支持上海自贸试验区率先制定重要数据目录,探索建立合法安全便利的数据跨境流动机制,加快数字技术赋能,推动电子票据应用,推动数据开放共享,构筑数字贸易发展新优势。四是加强知识产权保护。加大商标、专利、地理标志等保护力度,进一步加强行政监管和司法保护,全面提升知识产权保护能力。五是推进政府采购领域改革。接轨国际通行规则,进一步优化采购程序,完善采购管理,加强采购监督,构建规范透明、科学严密的政府采购管理体系。六是推动相关"边境后"管理制度改革。深化国有企业改革,加强劳动者权益保护,支持开展绿色低碳领域国际合作,鼓励环境产品和服务进出口,营造公平、透明、可预期的发展环境。七是加强风险防控体系建设。完善监管规则,创新监管方法,健全权责明确、公平公正、公开透明、简约高效的监管体系,推进全流程监管。

《总体方案》要求,上海市人民政府要强化主体责任,建立完善制度创新机制,扎实推进各项措施落实。国务院有关部门要给予积极支持,对确需制定具体意见、办法、细则、方案的,应在《总体方案》印发之日起一年内完成。商务部要组织开展成效评估,支持上海总结成熟经验并及时复制推广。

携手共进,谱写中越关系新篇章

新华社记者 **查文晔 陶军 孙一**

应越南共产党中央委员会总书记阮富仲、越南社会主义共和国主席武文赏邀请,中共中央总书记、国家主席习近平将于12月12日至13日对越南进行国事访问。这是习近平总书记、国家主席时隔6年再访越南,此访必将进一步夯实两国政治互信,促进双边互利合作,拉紧人民情谊纽带,为在更高起点开启中越关系发展的新阶段注入强劲动力。

中国和越南山水相连、唇齿相依,两国在争取各自民族解放事业中相互支持,毛泽东主席、胡志明主席等老一辈领导人亲手缔造并精心培育的中越"同志加兄弟"传统友谊值得倍加珍惜和维护。去年,越共中央总书记阮富仲在中共二十大闭幕后不久成功访华。访问期间,习近平总书记同阮富仲总书记举行会谈,并就推动新时代中越关系不断迈上新台阶达成重要共识。正是在习近平总书记与阮富仲总书记的战略引领下,中越关系保持高位运行,不仅造福两国人民,也促进了地区和世界的和平与发展。

志同道合、命运与共是中越关系最鲜明的特征。两党两国高层交往密切,像走亲戚一样常来常往,充分彰显中越关系的高水平和特殊性。中越社会制度相同、理想信念相通,两国关系理应走在其他国家前面。当前,中国贯彻落实中共二十大精神顺利开局,越南加紧落实越共十三大决议,两国社会主义事业都进入关键阶段,都在奋力实现各自的奋斗目标。去年10月,习近平总书记在北京会见阮富仲总书记时说,中越两党要坚持为人民谋幸福、为人类谋进步,全力推进社会主义现代化建设,决不让任何人干扰我们前进的步伐,决不让任何势力动摇我们发展的制度根基。展望未来,期待中越不断巩固政治互信,在国际舞台上守望相助,在治国理政上交流互鉴,探索符合各自国情的现代化道路,携手推进中越关系迈上新台阶。

作为经济上互利共赢的好伙伴,中越不断深化在经贸投资和基础设施建设等领域的合作,取得丰硕成果。2022年,双边贸易额为2349.2亿美元,中国连续多年是越南最大贸易伙伴,越南是中国在东盟最大贸易伙伴。中国对越南投资合作存量大、领域广、增长快,中国企业在越南的投资切实提升当地民众福祉。中企修建的河内轻轨2号线穿城而过,缓解沿线交通拥堵,成为城市新地标。展望未来,期待中越双方进一步加强共建"一带一路"倡议与"两廊一圈"战略对接,推进两国互联互通,同时充分发挥两国地缘相近、产业互补优势,深化经贸、互联互通、关键矿产等领域合作,共同打造互利共赢、稳定畅通的产供链体系。

亲望亲好,邻望邻好。中国周边外交的基本方针,就是坚持与邻为善、以邻为伴,坚持睦邻、安邻、富邻,坚持亲诚惠容理念。这一理念得到越南社会广泛认同。两国人民传统友谊经受了历史岁月和国际风云变幻的考验,为双边关系发展提供了不竭动力。日益活跃密切的民间交往不断拉紧两国人民的情感纽带,为双边关系发展奠定了坚实的民意基础。今年前10个月,中国赴越游客数量超过130万人次。2021-2022学年,有2.7万名越南学生在华学习。两国文化、体育交流也非常密切,有很多中国教练在越南执教。展望未来,期待中越双方进一步加强民间友好往来,增进两国年青一代相识、相知、相亲,让中越友好世代相传。

同饮一江水,命运紧相连。当前,世界百年未有之大变局加速演进,中国、越南等社会主义国家立足本国实际、顺应时代潮流,成功探索符合自身国情的现代化道路,社会主义日益焕发出蓬勃生机。今年是中越建立全面战略合作伙伴关系15周年,双方就提升双边关系定位达成重要共识,将开启两国关系新阶段。新起点、新目标,秉持传统友好初心,中越携手共进必将谱写出两国关系的新篇章。

(新华社河内12月7日电)

新华时评

《为了更加美好的世界——从人权视角看共建"一带一路"这十年》智库报告发布

新华社北京12月7日电 中国人权发展基金会和新华社国家高端智库7日共同发布《为了更加美好的世界——从人权视角看共建"一带一路"这十年》智库报告。

报告深刻阐述了共建"一带一路"倡议助益世界人权事业发展的逻辑关系,用大量事例数据生动直观展现共建"一带一路"十年来对促进当地民众更好实现生存权、发展权以及实现更大范围人权保障的积极作用,并总结提炼了共建"一带一路"对全球人权治理的启示。

报告认为,共建"一带一路"倡议顺应经济全球化的历史潮流,顺应全球治理体系变革的时代要求,顺应共建国家人民过上更美好生活的愿望期待,是共同发展的倡议,也是促进和保障人权的倡议。

报告指出,共建"一带一路"倡议通过以合作促发展、以发展促人权的实践路径,积极帮助欠发达国家消除基础设施建设滞后等发展瓶颈,促进共建国家经济社会发展,在发展中保障和改善民生,不断夯实人权事业发展的根基,从而更好保护和促进人权。

十年来,共建"一带一路"从中国倡议走向国际实践,从理念转化为行动,从愿景转变为现实,成为当今世界深受欢迎的国际公共产品和国际合作平台,成为助力共建国家促进人权保障、实现美好生活的幸福之路。报告从改善民众基本生活和医疗卫生条件、增加就业、提高收入水平、改善基础设施建设、提升教育水平、支持公共文化建设、尊重宗教习俗、保护生态环境、促进特定群体权益保障等方面,选取了数十个典型案例体现"一带一路"建设给共建国家和当地民众带来实实在在的益处。

报告认为,共建"一带一路"所体现出的以民为本、合作发展、开放包容、公平公正的理念以及所取得的实际成果,不仅为促进世界人权事业发展进步贡献了中国力量,也为完善全球人权治理贡献了中国智慧。

报告全文约1.6万字,通过相关网站、期刊、社交媒体等平台以中英文面向全球发布。

新华社国家高端智库是中国国家高端智库方阵中唯一媒体型智库,以政策研究为主攻方向,近年来围绕国内外重大问题开展前瞻性、战略性、储备性研究,形成了众多具有广泛影响的智库研究成果。

扫二维码阅读全文

11月末我国外汇储备规模环比增长2.28%至31718亿美元

新华社北京12月7日电(记者**刘开雄**)国家外汇管理局7日发布数据显示,截至2023年11月末,我国外汇储备规模为31718亿美元,较10月末上升706亿美元,升幅为2.28%。

国家外汇局相关负责人介绍,2023年11月,美元指数下跌,全球金融资产价格总体上涨。汇率折算和资产价格变化等因素综合作用,当月外汇储备规模上升。

"我国经济持续回升向好,经济韧性强、潜力足、回旋余地广,长期向好的基本面没有改变,将继续支持外汇储备规模保持基本稳定。"该负责人说。

(接1版)

习近平强调,中国式现代化和欧洲一体化是中欧各自着眼未来作出的战略选择,中欧应该相互尊重,相互支持,加强发展战略对接,实现共同发展。共建"一带一路"倡议是开放平台,为世界上150多个国家和人民带来了实实在在的好处。赠人玫瑰,手有余香。中方愿继续推进高质量共建"一带一路",包括同欧盟"全球门户"计划对接,一道帮助发展中国家加快发展。双方要在联合国、二十国集团等多边框架内加强沟通和协调,坚持多边主义,反对阵营对抗,推动政治解决国际和地区热点问题,就人工智能等事关人类未来的重大问题开展对话和合作,为增进全人类福祉、应对全球性挑战作出贡献。

米歇尔和冯德莱恩表示,欧盟和中国是世界两大力量,互为重要经贸伙伴,合作领域日益广泛。欧中合作是互惠平等的,管理好、发展好欧中关系,直接关乎双方人民利益,也关乎世界的繁荣与安全。欧方高度重视同中国的关系,不希望同中国脱钩,期待同中国发展长期稳定、可预测、可持续发展的关系,希望通过此次欧中领导人会晤为未来欧中关系发展注入新的动力。欧方对今年以来欧中各领域高层对话成果感到高兴,认为中国经济长期稳定发展符合欧洲利益,希望双方继续加强经贸、绿色、数字等领域对话与合作,共同努力维护供应链产业链稳定安全,并就气候变化、人工智能等事关人类未来的重大全球性问题加强对话,寻求合作。欧盟坚持奉行一个中国政策。欧方愿同中方本着相互尊重、开放坦诚的态度就分歧问题加强沟通,增进了解。欧中对世界和平稳定负有共同责任、拥有共同利益。欧盟愿同中方密切沟通协作,维护多边主义,维护联合国宪章宗旨和原则,推动解决乌克兰、中东等地区热点问题。

王毅参加会见。

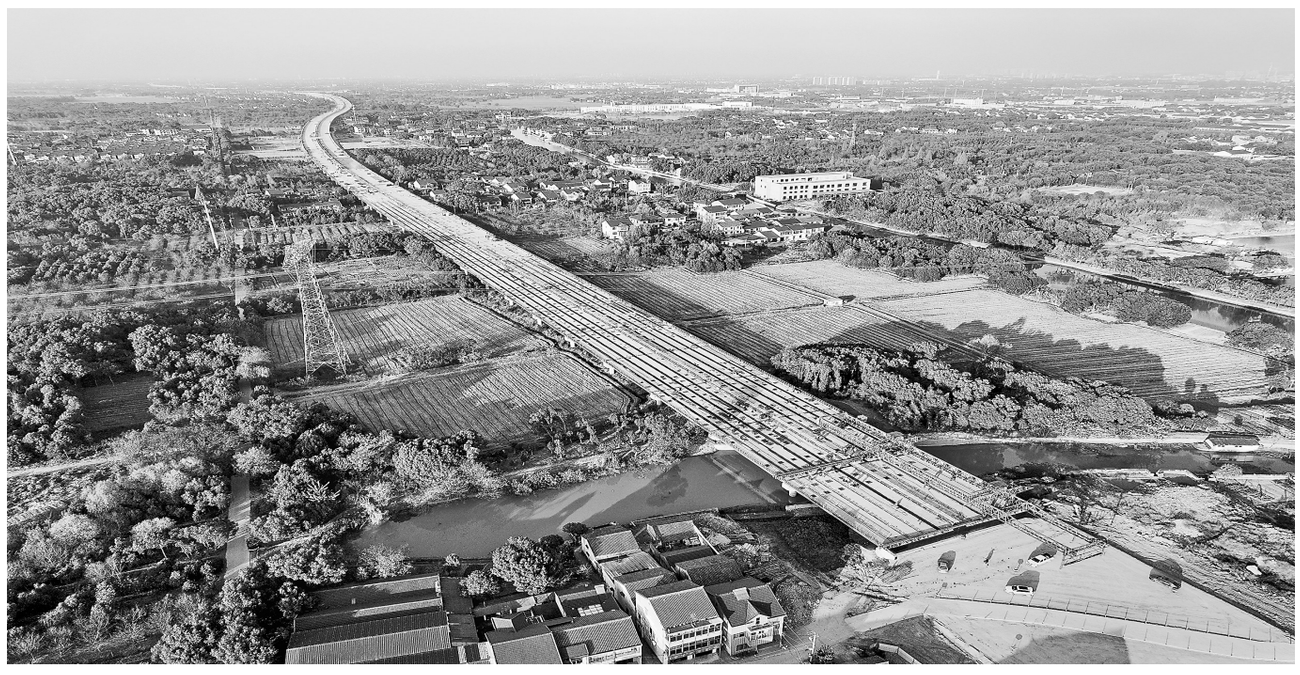

◀12月7日,苏台高速公路七都至桃源段ST-QL5标主线桥梁全幅贯通,为建成通车打下坚实基础。 **新华社发**

世界最深最大的极深地下实验室锦屏大设施投入科学运行

据新华社成都12月7日电 中国锦屏地下实验室二期极深地下极低辐射本底前沿物理实验设施(简称"锦屏大设施")土建公用工程7日完工,具备实验条件。这标志着世界最深、最大的极深地下实验室正式投入科学运行。首批来自清华大学、上海交通大学等高校和科研院所的10个实验项目组进驻开展科学实验。

锦屏大设施是中国锦屏地下实验室二期项目,位于四川省凉山彝族自治州锦屏山地下2400米处,总容积33万立方米。实验室宇宙线通量仅为地表的一亿分之一。

外贸持续稳中向好,全年目标实现可期

新华社记者 **魏弘毅 林光耀**

年终岁尾,中国外贸顶住压力,持续回稳。海关总署12月7日发布数据显示,继10月份我国外贸月度、累计增速双双转正后,11月单月进出口同比增速进一步扩大至1.2%,累计增速则与去年同期基本持平。

对此,海关总署统计分析司司长吕大良表示,进入四季度,我国外贸发展的积极因素不断增多,进出口总值连续两个月同比增长,稳中向好的发展态势持续巩固。

业内专家分析认为,在海外需求趋缓等多重压力之下,外贸单月增速实现从"四连降"到"二连升",实属不易。这是贸易主体、经贸伙伴、创新动能等多方因素共同作用的结果。

首先,从贸易主体看,今年以来,作为我国外贸主力军的民营企业进出口持续活跃,同比增速表现好于整体:前11个月进出口20.24万亿元,同比增长6.1%,占我国进出口总值的53.3%,提升3.1个百分点,有力支撑了我国外贸稳规模优结构。

其次,从经贸伙伴看,在对新兴市场进出口继续保持良好发展态势的同时,我国对部分传统市场的贸易也出现积极变化。

11月份,我国对前三大贸易伙伴东盟、欧盟、美国分别进出口5843.9亿元、4416.6亿元、4149亿元,合计占我国进出口总值的38.9%。其中,中美货物贸易同比增长2.7%,结束连续6个月的同比下降;同期,对拉美、非洲、中亚五国进出口分别增长9.3%、8.4%、43%,表明我国持续扩大与新兴市场的贸易规模,区域合作紧密、贸易多元共进的国际市场布局继续优化。

据统计,前11个月,我国汽车及其零配件、船舶等出口增长较快,以电动载人汽车、太阳能电池、锂电池为代表的"新三样"等新兴产业出口规模快速增长,已经成为外贸加速提质升级的生动写照。吕大良表示,近期汽车、手机等部分商品出口表现亮眼,既反映了相关行业外部需求回暖,也充分体现了我国制造业的综合竞争优势。

不过,业内人士也指出,当前,世界经济复苏势头不稳仍然是我国外贸面临的最大挑战,经济因素和非经济因素相互交织,我国外贸依然面临不小压力。

应对这一形势,政策正在持续加力。记者获悉,商务部充分发挥展会平台的贸易促进作用,加大对企业参加境内外展会的支持;还将推动加大进出口信贷支持,为企业开拓市场保驾护航等;海关总署日前出台推动加工贸易持续高质量发展改革实施方案,推出16条改革措施,创新海关加工贸易监管模式,继续巩固提升加工贸易内通外联优势……

四季度通常是外贸旺季,也是全年外贸的冲刺与收官季。总体来看,政策给力、企业努力、各方合力,四季度出口趋稳向好势头有望继续巩固。根据中国海关贸易景气统计调查,反映出口、进口订单增加的企业占比均有提升,实现全年外贸促稳提质目标的基础更加坚实。

(据新华社北京12月7日电)

定西:推动基层公务员队伍建设全面过硬

朱云婷

近年来,定西市坚持以习近平新时代中国特色社会主义思想为指导,坚持把政治标准和政治要求贯穿基层公务员队伍建设全过程、各方面,系统推动基层公务员队伍建设全面过硬。

注重源头把关,推动结构科学化。聚焦解决基层公务员青黄不接的问题,坚持编制和人员向基层倾斜,统筹编制空缺和自然减员情况超前谋划考录工作,对乡镇公务员确保在编制限额内应招尽招。近3年,共招录县乡公务员、选调生600余名,及时为基层补充了新鲜血液。聚焦优化公务员队伍整体结构,把公务员队伍与全市干部队伍建设通盘谋划、一体推进,先后提拔使用230多名优秀年轻公务员进入县乡党政领导班子。

狠抓素质提升,推动能力专业化。坚持把习近平新时代中国特色社会主义思想作为干部学习教育培训首课、主课、必修课,建立常态化学习研讨和轮训机制。近年来,举办县乡公务员理论学习研讨班、轮训班300多期,培训3万余人次。组织实施公务员能力素质提升行动,以提升贯彻"三新一高"、推动追赶发展等方面能力为重点,分领域、分层次举办基层干部专业能力提升班200多期,培训1万余人次。依托省、市网络培训平台,每年对县乡公务员进行全覆盖培训。有计划地选派优秀公务员到基层一线和重要岗位磨砺锻炼,910多名机关干部驻村帮扶"经风雨",290多名优秀公务员在项目建设、招商引资等工作专班中"强筋骨",40多名基层公务员到对口帮扶地区、上级单位挂职锻炼"取真经"。

突出实干实绩,推动激励常态化。注重发挥考核导向作用,建立共性指标、个性指标、动态指标分类赋权,平时考核、年度考核、专项考核相互贯通的考核体系,强化考核结果与职务职级晋升、评先选优、教育培训等直接挂钩,确保考核形式立体、结果运用多维。注重发挥职级晋升激励作用,坚持"四个优先"的鲜明晋升导向。近3年,优先晋升急难险重一线、先进模范典型、乡村基层一线、考核排名靠前公务员3700多名。注重强化关心关爱,为家庭发生重大变故的基层公务员发放关爱基金29万元,先后对县乡两级460多名公务员和20多个公务员集体进行奖励。1名乡镇党委书记被授予全国"人民满意的公务员"称号。

强化制度建设,推动管理规范化。健全完善上下衔接的宏观管理制度,认真贯彻落实《中华人民共和国公务员法》及配套法规,先后制定出台职务与职级并行、转任、调任等多项制度办法。健全科学规范的日常管理制度,制定出台《加强和规范公务员管理工作的意见》《机关公务员平时考核管理办法》等配套措施,有效提升管理效能和科学化水平。健全渠道畅通的选拔交流制度,严格落实公务员任职交流回避制度和基层最低服务年限制度,探索完善公务员登记管理和退出备案管理制度。常态化开展公务员政策制度调研论证、征求意见、运行监管、解释清理等工作,统筹抓好公务员制度的立改废释。

凉州区"零工市场""零工驿站"揭牌

为促进零工市场规范有序健康发展,满足劳动者多元化就业需求,近日,武威市和凉州区人社部门联合中国邮政集团有限公司武威市凉州区分公司、甘肃西凉人力资源有限公司、甘肃红海人力资源有限公司武威分公司举行凉州区"零工市场"和"零工驿站"揭牌仪式。

凉州区在甘肃西凉人力资源有限公司服务大厅设立"零工市场",在城乡59个邮政营业网点设立"零工驿站",为城区灵活就业人员、进城零散务工人员等人群实现就近就地就业搭建平台,提供一站式便捷服务。

凉州区"零工市场"和"零工驿站"主要为城乡灵活就业人员免费提供岗位供求、信息推介、技能培训、政策咨询、劳保维权等"全链条"就业服务,着力把"零工市场"和"零工驿站"打造成为就业人员的"信息库""歇脚地""加油站",为零散务工人员、新业态从业人员等群体和用工企业搭建供需桥梁,满足劳动者多元化就业需求,促进劳动者就近就地就业,助力灵活就业人员更高质量就业。

今年以来,凉州区树牢就业优先工作导向,以更高质量、更加充分就业为目标,深入实施"送政策、送岗位、送服务、送奖补、送培训、送补助"等各项举措,进一步拓展就业渠道,积极搭建公共就业服务平台,持续促进城乡劳动力就业增收,推动就业形势持续稳定、就业质量稳步提升,为凉州区经济社会高质量发展蓄力聚能。 **(金奉乾)**